



JP Indústria Farmacêutica S.A.

GLICOSE 5% E GLICOSE 10%

SOLUÇÃO DE GLICOSE 5% E 10% (SOLUÇÃO INJETÁVEL DE DEXTROSE 5% E 10%)

APRESENTAÇÃO:

Solução injetável, límpida, estéril e apirogênica.

Apresentações:

Glicose 5%: Bolsas de PVC em Sistema Fechado nos volumes de 100, 250, 500 e 1000 mL e Frascos de Polietileno em Sistema Fechado nos volumes de 100, 250, 500 e 1000 mL.

Glicose 10%: Bolsas de PVC em Sistema Fechado nos volumes de 250, 500 e 1000 mL e Frascos de Polietileno em Sistema Fechado nos volumes de 250, 500 e 1000 mL.

USO INTRAVENOSO E INDIVIDUALIZADO

USO ADULTO E PEDIÁTRICO

COMPOSIÇÃO:

Glicose 5%

Glicose monoidratada*.....50 mg*

Água para injeção q.s.p.....1 mL

* Equivalente a 45,5 mg de glicose anidra

Conteúdo calórico.....170 Kcal/L

OSMOLARIDADE.....252 mOsm/L

pH.....3,5 – 6,5

Glicose 10%

Glicose monoidratada*.....100 mg*

Água para injeção q.s.p.....1 mL

* Equivalente a 9,1 mg de glicose anidra

Conteúdo calórico.....340 Kcal/L

OSMOLARIDADE.....505 mOsm/L

pH3,5 – 6,5

INFORMAÇÕES AO PACIENTE

1. PARA QUE ESTE MEDICAMENTO É INDICADO?

As soluções injetáveis de glicose nas concentrações de 5% e 10% são indicadas como fonte de água, calorias e diurese osmótica, em casos de desidratação, reposição calórica, nas hipoglicemias e como veículo para diluição de medicamentos compatíveis.

A solução de glicose 5% é frequentemente a concentração empregada quando ocorre perda de líquido. Já as soluções de glicose de concentrações mais elevadas, como a glicose 10%, são usadas geralmente como uma fonte de carboidratos.

2. COMO ESTE MEDICAMENTO FUNCIONA?

As soluções injetáveis de glicose são usadas no restabelecimento de fluido e suprimento calórico.

A glicose é um nutriente facilmente metabolizado pelo organismo para fornecimento de energia, dispensando em alguns casos o uso de lipídios e proteínas como fontes de energia. A solução de glicose é útil como fonte de água e calorias.

1



JP Indústria Farmacêutica S.A.

A glicose é a principal fonte de energia no metabolismo celular.

3. QUANDO NÃO DEVO USAR ESTE MEDICAMENTO?

As soluções de glicose sem eletrólitos não devem ser administradas no mesmo momento em que se administra sangue devido à possibilidade de coagulação.

O uso da solução de glicose é contraindicado nas seguintes situações: hiper-hidratação, hiperglicemia (elevação nos níveis de glicose), diabetes, acidose, desidratação hipotônica e hipocalemia (redução de cálcio no organismo).

O uso de solução de glicose hipertônica (concentração acima de 5% de glicose) é contraindicado em pacientes com hemorragia intracraniana ou intraespinhal, delírium tremens em pacientes desidratados, síndrome de má absorção glicose-galactose e aos pacientes com hipersensibilidade aos produtos do milho.

4. O QUE DEVO SABER ANTES DE USAR ESTE MEDICAMENTO?

Deve-se considerar, para fins de administração, dados clínicos e laboratoriais, como níveis glicêmicos (quantidade de glicose no sangue) e glicosúria (perda de glicose na urina). Outro aspecto refere-se à suspensão abrupta de tratamentos prolongados, condição em que se elevam os níveis de insulina circulante, podendo desencadear uma hipoglicemia (diminuição dos níveis de glicose) momentânea pós-suspensão. Deve-se ter cuidado também com a administração prolongada ou a infusão rápida de grandes volumes de soluções isosmóticas, devido a possível ocorrência de edema pulmonar, hipopotassemia (diminuição dos níveis de potássio), hiper-hidratação e intoxicação hídrica, ocasionados pelo aumento do volume do líquido extracelular. A monitoração frequente de concentrações de glicose, de eletrólitos particularmente de potássio no plasma faz-se necessário antes, durante e após a administração da solução de glicose.

A solução de glicose não deve ser usada como diluente para o sangue, pois causa aglutinação dos eritrócitos (glóbulos vermelhos) e, provavelmente, hemólise (rompimento de glóbulos vermelhos). Da mesma maneira, as soluções de glicose sem eletrólitos não devem ser administradas no mesmo momento em que se administra sangue devido da possibilidade de coagulação.

A monitoração frequente de concentrações de glicose no plasma é necessária quando a glicose intravenosa é administrada em crianças, particularmente nos recém-nascidos e nas crianças com baixo peso ao nascer devido ao risco aumentado de hiperglicemia/hipoglicemia. A administração excessiva ou rápida da solução de glicose neste tipo de paciente pode causar aumento da osmolaridade do soro e uma possível hemorragia intracerebral.

Agir com precaução no fornecimento de carboidratos na presença de acidose por lactato, e também nos pacientes com hipervolemia, insuficiência renal, obstrução do intervalo urinário ou descompensação cardíaca eminente.

As soluções injetáveis de glicose devem ser usadas com cuidado em pacientes com *Diabetes mellitus* subclínica ou

2



JP Indústria Farmacêutica S.A.

evidente, ou intolerância a carboidratos, bem como em lactentes de mães diabéticas.

A administração de soluções de glicose deve ser realizada com cautela em pacientes diabéticos, pois uma infusão rápida pode causar hiperglicemia, assim como em pacientes mal nutridos com deficiência de tiamina, intolerância a carboidratos, septicemia (presença de bactérias no sangue). A administração intravenosa da glicose aos pacientes com deficiência de tiamina e outras vitaminas do complexo B pode precipitar o desenvolvimento da encefalopatia de Wernicke.

As soluções de glicose não devem ser administradas em pacientes com insuficiência renal (falência dos rins) e após ataque isquêmico.

ESTE MEDICAMENTO NÃO DEVE SER UTILIZADO POR MULHERES GRÁVIDAS SEM ORIENTAÇÃO MÉDICA OU DO CIRURGIÃO DENTISTA

Uso em crianças, idosos e em outros grupos de risco

Uso em crianças

Um estudo realizado em mulheres saudáveis, que se encontravam em estágio final de gestação, verificou que a administração de 100 g de glicose uma hora antes do fim da gestação, não provocou nenhum efeito adverso nos níveis ácido-base do feto. Os fetos com malformação foram excluídos. Entretanto, os autores advertiram que, em concentrações de glicose mais elevadas na mãe (como pode ser encontrado em grávidas diabéticas), mudanças consistentes na acidose metabólica fetal, podem ocorrer, e que o teste da tolerância da glicose pode também ser perigoso aos fetos com retardo do crescimento.

O cuidado deve ser exercitado no tratamento dos recém-nascidos, especialmente os prematuros, nos quais a função renal pode estar imatura e a habilidade de eliminar cargas do líquido e do soluto pode estar limitada.

Uso em idosos

No geral, a seleção da dose para um paciente idoso deverá ser mais criteriosa. Sabe-se que a glicose é eliminada substancialmente pelos rins, e o risco de reações tóxicas das soluções de glicose pode ser maior nos pacientes com função renal comprometida. Os pacientes idosos são mais prováveis de ter a função renal diminuída, por isso, cuidado deve ser tomado na seleção da dose, e pode ser útil monitorar a função renal.

Interações medicamentosas

Não são conhecidas interações medicamentosas até o momento. Para minimizar o risco de possíveis incompatibilidades da mistura das soluções de glicose com outras medicações que possam ser prescritas, devem ser verificadas a presença de turbidez ou precipitação imediatamente após a mistura, antes e durante a administração.

Em caso de dúvida, consulte um farmacêutico.

Informe ao seu médico ou cirurgião-dentista se você está fazendo uso de algum outro medicamento.

3



JP Indústria Farmacêutica S.A.

Não use medicamento sem o conhecimento do seu médico. Pode ser perigoso para a sua saúde.

5. ONDE, COMO E POR QUANTO TEMPO POSSO GUARDAR ESTE MEDICAMENTO?

O produto deve ser armazenado em temperatura ambiente (15°C a 30°C).

Prazo de validade: 24 meses após a data de fabricação.

Número de lote e datas de fabricação e validade: vide embalagem.

Não use medicamento com o prazo de validade vencido. Guarde-o em sua embalagem original.

Não armazenar as soluções parenterais adicionadas de medicamentos.

Aspecto: solução injetável, límpida, estéril e apirogênica.

Antes de usar, observe o aspecto do medicamento. Caso ele esteja no prazo de validade e você observe alguma mudança no aspecto, consulte o farmacêutico para saber se poderá utilizá-lo.

Todo medicamento deve ser mantido fora do alcance das crianças.

6. COMO DEVO USAR ESTE MEDICAMENTO?

A solução somente deve ter uso intravenoso e individualizado. A dosagem deve ser determinada por um médico e é dependente da idade, do peso, das condições clínicas do paciente, do medicamento diluído em solução e das determinações em laboratório.

Antes de serem administradas, as soluções parenterais devem ser inspecionadas visualmente para se observar a presença de partículas, turvação na solução, fissuras e quaisquer violações na embalagem primária.

A solução é acondicionada em bolsas ou frascos em **SISTEMA FECHADO** para administração intravenosa usando equipo estéril.

Atenção: não usar embalagens primárias em conexões em série. Tal procedimento pode causar embolia gasosa devido ao ar residual aspirado da primeira embalagem antes que a administração de fluido da segunda embalagem seja completada.

NÃO PERFURAR A EMBALAGEM, POIS HÁ COMPROMETIMENTO DA ESTERILIDADE DO PRODUTO E RISCO DE CONTAMINAÇÃO.

Para abrir:

Segurar o invólucro protetor com ambas as mãos, rasgar a embalagem e retirar a bolsa.

4



JP Indústria Farmacêutica S.A.

BOLSA

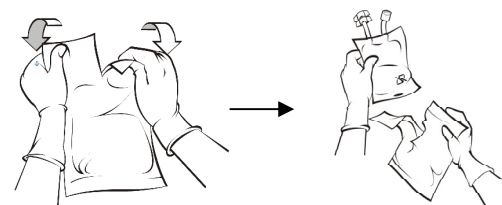

Verificar se existem vazamentos mínimos comprimindo a embalagem primária com firmeza. Se for observado vazamento de solução descartar a embalagem, pois a sua esterilidade pode estar comprometida. Se for necessária medicação suplementar, seguir as instruções descritas a seguir antes de preparar a solução para administração.

No preparo e administração das Soluções Parenterais (SP), devem ser seguidas as recomendações da Comissão de Controle de Infecção em Serviços de Saúde quanto à:

- desinfecção do ambiente e de superfícies; higienização das mãos; uso de EPIs e
- desinfecção de ampolas, frascos, bolsas, pontos de adição dos medicamentos e conexões das linhas de infusão.

1 – Fazer a assepsia do ponto de adição dos medicamentos e conexões das linhas de infusão da embalagem primária (bolsa/frasco) utilizando álcool 70%;

BOLSA



FRASCO



2 – Girar o twist-off até rompê-lo completamente;

BOLSA

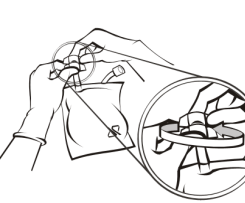

FRASCO

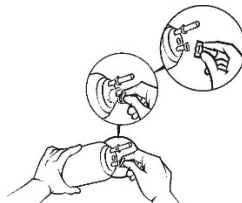

3 – Suspender a embalagem pela alça de sustentação;

4 – Conectar o equipo de infusão da solução. Consultar as instruções de uso do equipo;

5



BOLSA



FRASCO

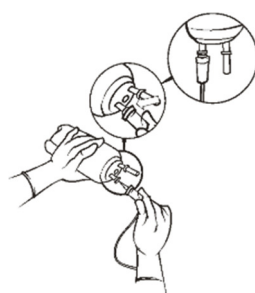

5 – Administrar a solução, por gotejamento, conforme prescrição médica.

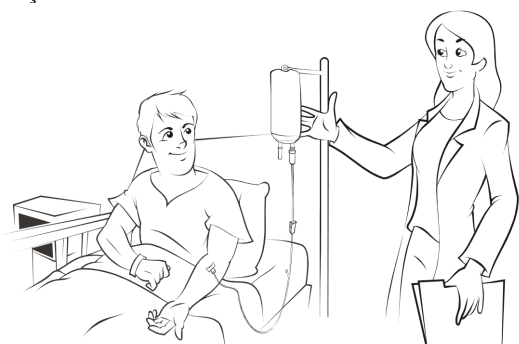

Para adição de medicamentos:

Atenção: Verificar se há incompatibilidade entre o medicamento e a solução e, quando for o caso, se há incompatibilidade entre os medicamentos.

A embalagem (frasco/bolsa) possui dois sítios, sendo um para o equipo e um sítio próprio para a administração e adição de medicamentos nas soluções parenterais.

Para administração de medicamentos antes da administração da solução parenteral:

- 1 – Preparar o sítio de injeção fazendo sua assepsia;
- 2 – Utilizar uma seringa com agulha estéril para perfurar o sítio próprio para administração de medicamentos e injetar o medicamento na solução parenteral;
- 3 – Misturar o medicamento completamente na solução parenteral;
- 4 – Pós liofilizados devem ser reconstituídos/suspendidos no diluente estéril e apirogênico adequado antes de ser adicionados à solução parenteral.



BOLSA

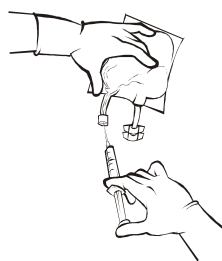

FRASCO

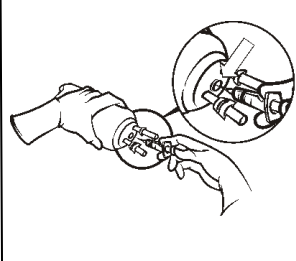

Para administração de medicamentos durante a administração da solução parenteral:

- 1 – Fechar a pinça do equipo de infusão;
- 2 – Preparar o sítio próprio para administração de medicamentos, fazendo sua assepsia;
- 3 – Utilizar seringa com agulha estéril para perfurar o sítio e adicionar o medicamento na solução parenteral;
- 4 – Misturar o medicamento completamente na solução parenteral;
- 5 – Prosseguir a administração.

BOLSA

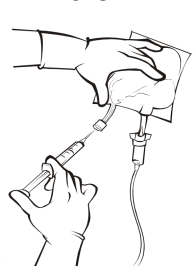

FRASCO

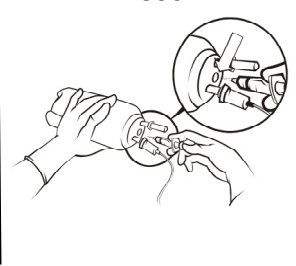

Posologia:

O preparo e administração da Solução Parenteral devem obedecer à prescrição, precedida de criteriosa avaliação, pelo farmacêutico, da compatibilidade físico-química e da interação medicamentosa que possam ocorrer entre os seus componentes.

A dose de glicose é variável e dependente das necessidades do paciente. As concentrações de glicose no plasma devem ser monitoradas, a taxa máxima que pode ser infundida sem causar glicosúria (perda de glicose na urina) é 0,5 g/kg de peso corporal/hora. No entanto, o ideal é que a solução de glicose intravenosa seja fornecida em uma taxa de aproximadamente 6 a 7 mg/kg/ minuto.

O uso da solução de glicose é indicado para correção de hipoglicemia infantil, podendo ser utilizada em nutrição parenteral de crianças.

A dose e a taxa de infusão intravenosa de glicose devem ser selecionadas com cuidado em pacientes pediátricos, particularmente nos recém-nascidos e nas crianças com baixo peso ao nascer porque aumenta o risco de hiperglicemia/hipoglicemia.



BOLSA

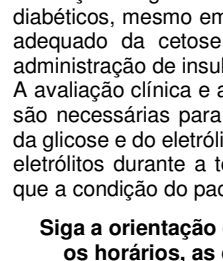

A solução de glicose 5% pode ser administrada em pacientes diabéticos, mesmo em coma, porém, é fundamental o controle adequado da cetose e, se necessário, deve-se recorrer à administração de insulina.

A avaliação clínica e as determinações laboratoriais periódicas são necessárias para monitorar mudanças em concentrações da glicose e do eletrólito do sangue, e o balanço do líquido e de eletrólitos durante a terapia parenteral prolongada ou sempre que a condição do paciente permitir tal avaliação.

Siga a orientação de seu médico, respeitando sempre os horários, as doses e a duração do tratamento. Não interrompa o tratamento sem o conhecimento do seu médico.

7. O QUE DEVO FAZER QUANDO ME ESQUECER DE USAR ESTE MEDICAMENTO?

A utilização deste medicamento ocorrerá em ambiente hospitalar, orientado e executado por profissionais especializados e não dependerá da conduta do paciente.

Em caso de dúvidas, procure orientação do farmacêutico ou de seu médico ou cirurgião-dentista.

8. QUAIS OS MALES QUE ESTE MEDICAMENTO PODE ME CAUSAR?

As reações adversas podem ocorrer devido à solução ou à técnica de administração e incluem febre, infecção no ponto de injeção, trombose venosa ou flebite (inflamação) irradiando-se a partir do ponto de injeção, extravasamento e hipervolemia (redução do volume de sangue). Se ocorrer reação adversa, suspender a infusão, avaliar o paciente, aplicar terapêutica corretiva apropriada e guardar o restante da solução para posterior investigação, se necessário. Algumas destas reações podem ser devido aos produtos de degradação presentes após autoclavação. A infusão intravenosa pode conduzir ao desenvolvimento de distúrbios líquidos e eletrólitos incluindo a hipocalemia (redução de potássio no sangue), a hipomagnesemia (redução de magnésio no sangue), e a hipofosfatemia (redução de fósforo no sangue).

Informe ao seu médico, cirurgião-dentista ou farmacêutico o aparecimento de reações indesejáveis pelo uso do medicamento. Informe também à empresa através de seu serviço de atendimento.

9. O QUE FAZER SE ALGUÉM USAR UMA QUANTIDADE MAIOR QUE A INDICADA DESTE MEDICAMENTO?

A infusão de grandes volumes da solução de glicose 5% e 10% pode causar hipervolemia (redução do volume de sangue), resultando em diluições eletrolíticas do soro, estados congestivos e edemas pulmonares. A infusão muito rápida de glicose pode ocasionar distúrbios neurológicos como depressão e coma, devidos aos fenômenos de hiperosmolaridade, principalmente em portadores de nefropatias (insuficiência renal) crônicas. Nestes casos, a infusão deve ser interrompida e a terapia de apoio deve ser instalada.

Nas doses usuais indicadas pelo médico não há relatos de



superdosagem, exceto em pacientes diabéticos com intolerância a glicose.

Num evento de sobrecarga de fluidos ou solutos durante a terapia parenteral, reavalie as condições do paciente e institua o tratamento corretivo apropriado.

Em caso de uso de grande quantidade deste medicamento, procure rapidamente socorro médico e leve a embalagem ou bula do medicamento, se possível. Ligue para 0800 722 6001, se você precisar de mais orientações.

DIZERES LEGAIS

REGISTRO M.S.:

- Glicose 5%:

Bolsa PVC 100 mL: 1.0491.0020.044-1
Bolsa PVC 250 mL: 1.0491.0020.045-1
Bolsa PVC 500 mL: 1.0491.0020.027-1
Bolsa PVC 1000 mL: 1.0491.0020.028-1
Frasco Polietileno 100 mL: 1.0491.0020.030-1
Frasco Polietileno 250 mL: 1.0491.0020.032-8
Frasco Polietileno 500 mL: 1.0491.0020.034-4
Frasco de Polietileno 1000 mL: 1.0491.0020.035-2

- Glicose 10%

Bolsa PVC 250 mL: 1.0491.0020.041-7
Bolsa PVC 500 mL: 1.0491.0020.042-5
Bolsa PVC 1000 mL: 1.0491.0020.043-3
Frasco Polietileno 250 mL: 1.0491.0020.037-9
Frasco Polietileno 500 mL: 1.0491.0020.039-5
Frasco Polietileno 1000 mL: 1.0491.0020.040-9

Responsável Técnico:

João Júnio P. Melo CRF - SP nº 63.775

Registrado e Fabricado por:

JP Indústria Farmacêutica S.A.

Av. Presidente Castelo Branco, 999 – Lagoinha – Ribeirão Preto – SP

Fone: (16) 3512 3500 – Fax (16) 3512-3555

CNPJ: 55.972.087/0001-50

Serviço Atendimento ao Cliente – SAC: 0800 0183111

Indústria Brasileira

**USO RESTRITO A HOSPITAIS
VENDA SOB PRESCRIÇÃO MÉDICA**

Esta bula foi atualizada conforme Bula Padrão aprovada pela Anvisa em 15/12/2020.

